



MOKKA Budget

Idee und Entwicklung von Tim Poerschke

Mit Unterstützung von
Noah Skrzypczyk

Benutzerhandbuch

Version 1.0.0
2. Mai 2026

Inhaltsverzeichnis

1 Stamm- & Bewegungsdaten	1
1.1 Wiederkehrende Umsätze	1
1.2 (Einzigartige) Umsätze	3
1.3 Kategorien und Kategoriegruppen	4
1.4 Abrechnungen	5
1.5 Datenmodell	5
2 Umsätze importieren	7
2.1 Ablauf: Umsätze importieren	7
2.2 Importregeln	7
3 Ansichten	9
3.1 Monatsansicht	9
3.2 Jahresansicht	10
3.3 Analyseansicht	11

Kapitel 1

Stamm- & Bewegungsdaten

Die Software unterscheidet zwischen zwei Typen von Umsätzen:

- Wiederkehrende Umsätze
- (Einzigartige) Umsätze

1.1 Wiederkehrende Umsätze

Wiederkehrende Umsätze treten in einem bestimmten Rhythmus auf (bspw. vierteljährlich oder monatlich) oder aber auch unregelmäßig – dafür aber wiederkehrend (bspw. Tanken) – auf.



Abbildung 1.1: Listen- & Detailansicht der wiederkehrenden Umsätze

In der Detailansicht (s. Abbildung 1.2 rechts) kann u. a. der Zyklus/Rhythmus (s. „Zahlungen“ des Umsatzes und die Importregeln festgelegt werden. Beide Angaben sind optional.

Feld	Beschreibung
Position *	Bezeichnung des Umsatzes
Bemerkung	Anmerkung zum Umsatz
Richtung *	Richtung (Einnahme oder Ausgabe)
Kategorien	Kategorien, denen der Umsatz zugeordnet ist
Zahlungen nur für die Zukunft (und den aktuellen Monat) verwenden	Wenn die Checkbox ausgewählt ist, werden die konfigurierten Zahlungen nicht für die Vergangenheit verwendet (s. Beispiel unten)

Tabelle 1.1: Konfigurationsmöglichkeiten im Tab „Informationen“

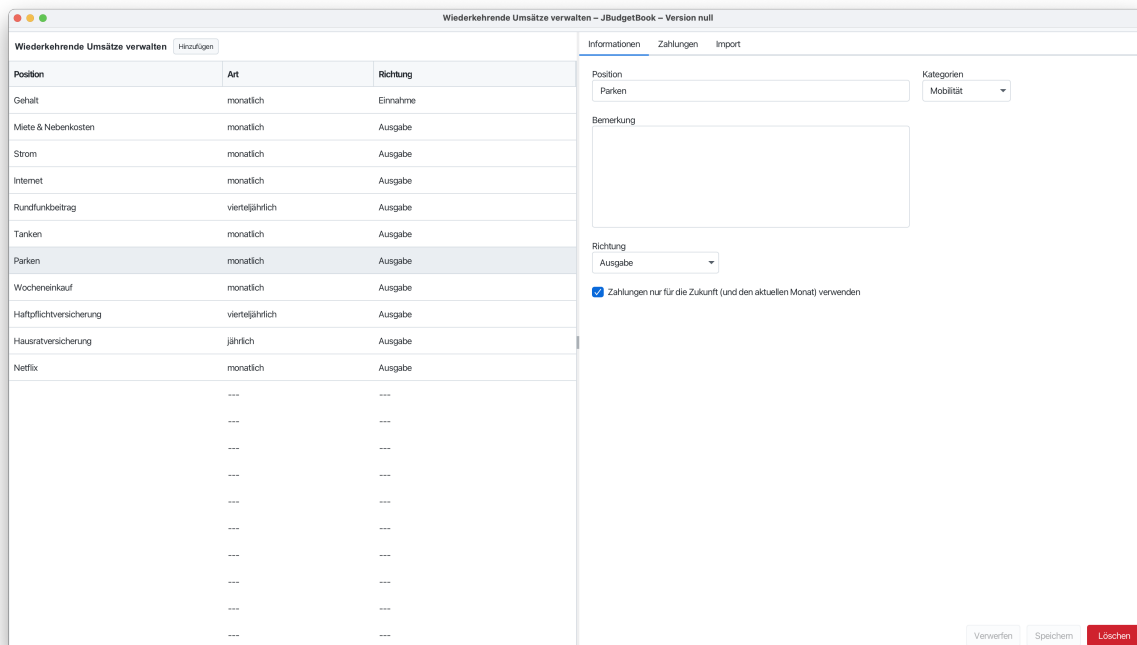
Feld	Beschreibung
Betrag *	Höhe des Umsatzes
Art *	Rhythmus des Umsatzes (monatlich, vierteljährlich, halbjährlich, jährlich)
Von *	Bspw. ab wann der Umsatz in dieser Höhe ansteht
Bis	Bspw. bis wann der Umsatz in dieser Höhe ansteht (kann leer gelassen werden, wenn der Umsatz aktuell in dieser Höhe ansteht)
In der Tabelle können mehrere „Zahlungen“ hinterlegt werden. Das ermöglicht die Abbildung von steigenden oder sinkenden Umsätzen, wie es bspw. bei Versicherungsbeiträgen häufig der Fall ist.	

Tabelle 1.2: Konfigurationsmöglichkeiten im Tab „Zahlungen“

Feld	Beschreibung
Tabelle „Importregeln“	Diese Tabelle ermöglicht die Verwaltung einer Liste an Importregeln (s. Kapitel 2)
Tabelle „Zugeordnete Importe“	Listet alle zugeordneten Importe auf (readonly)

Tabelle 1.3: Konfigurationsmöglichkeiten im Tab „Import“

Info
Hinweis zu importierten Umsätzen: Sollten zu einer Ausgabe reale Umsätze importiert worden sein, werden in den Übersichten (bspw. Monatsansicht) der Betrag dieser importierten Umsätze verwendet und der im System konfigurierte Betrag nur noch als Fallback verwendet. Eine detailliertere Beschreibung findet sich in Kapitel 2.

Da reale Ausgaben (bzw. Importe) über die Importregeln einer regelmäßigen Ausgabe zugeordnet werden können und dann dieser reale Umsatz in der Software angezeigt wird, können auch wiederkehrende Ausgaben mit schwankenden Beträgen – wie es beim Tanken der Fall ist – gruppiert werden.

Beispiel: Tanken

Die Ausgabe „Tanken“ soll als wiederkehrender Umsatz (Richtung „Ausgabe“) im System abgebildet werden. Dazu kann eine „Zahlung“ in der Höhe von bspw. 80 Euro monatlich angelegt werden. Al-

lerdings wird nicht jeden Monat getankt, weshalb die Checkbox „Zahlungen nur für die Zukunft (und den aktuellen Monat) verwenden“ ausgewählt wird. Somit werden bspw. in der Analyseansicht für vergangene Monate die realen Ausgaben angezeigt – wie sie vom Konto importiert wurden –, während für die Zukunft weiterhin die geplanten Zahlungen aufgeführt werden. Wenn man regelmäßig an einer Star- oder Aral-Tankstelle tankt und mittels Visa-Karte bezahlt, könnten zwei Importregeln konfiguriert werden, die jeweils „VISA STAR“ und „VISA ARAL“ als „Empfänger enthält“ eingetragen haben.

Sollte das Import-Feature nicht genutzt werden, kann ein „realer Umsatz“ auch manuell als (einzigartiger) Umsatz (bzw. Ausgabe) konfiguriert und mit der wiederkehrenden Ausgabe „Tanken“ verknüpft werden. Dann wird für den entsprechenden Monat ebenfalls der gesamte Betrag dieser Ausgabe verwendet, statt der geplanten Zahlung der wiederkehrenden Ausgabe.

1.2 (Einzigartige) Umsätze

Einzigartige Umsätze treten einmalig oder selten auf, sodass es keinen Mehrwert bietet, diese als regelmäßige Umsätze zu gruppieren (da bspw. keine wiederkehrenden Importe zu Ausgaben dieser Art erwartet werden). Beispiele wären hier der Besuch eines Restaurants oder Ausgaben für Geschenke.



Abbildung 1.2: Listen- & Detailansicht der (einzigartigen) Umsätze

In der Listenansicht werden standardmäßig nur die Umsätze angezeigt, die keinem wiederkehrenden Umsatz zugeordnet sind. Sollen Umsätze angezeigt werden, die wiederkehrenden Umsätzen zugeordnet sind – und somit den wiederkehrenden Umsatz für den Monat überschreiben –, kann dies über das Dropdown-Menü oben rechts über der Listenansicht erreicht werden.

Die Konfigurationsmöglichkeiten im Tab „Informationen“ sind in Tabelle 1.4 beschrieben. Der Tab „Positionen“ ermöglicht das hinterlegen einzelner Positionen des Umsatzes, die für sich kategorisiert werden können und ihre eigene Richtung (Einnahme oder Ausgabe) haben. Die Summe dieser Positionen ergibt den Betrag eines (einzigartigen) Umsatzes.

Feld	Beschreibung
Allgemein	
Rechnungsteller *	Rechnungsteller (wird in anderen Ansichten als Name des Umsatzes angezeigt)
Datum *	Datum des Umsatzes
Bemerkung	Optionaler Kommentar zum Umsatz
Pfad zum Beleg / Kassenbon	Optionaler Dateipfad zum Beleg. Wird als Bild in dieser Ansicht angezeigt
Wiederkehrender Umsatz	Optionaler wiederkehrender Umsatz. Sollte ein wiederkehrender Umsatz ausgewählt sein, wird der Betrag dieses Umsatzes für den Monat verwendet (und nicht der konfigurierte Betrag am wiederkehrenden Umsatz)
Import (readonly)	
Empfänger	Empfänger wie er in der Quelle (Konto) des Umsatzes aufgeführt ist
Verwendungszweck	Verwendungszweck wie er in der Quelle (Konto) des Umsatzes aufgeführt ist
Buchungstext	Art des Umsatzes (bspw. Lastschrift oder Überweisung) wie er in der Quelle (Konto) des Umsatzes aufgeführt ist
Betrag	Realer Betrag des Umsatzes wie er in der Quelle (Konto) des Umsatzes aufgeführt ist

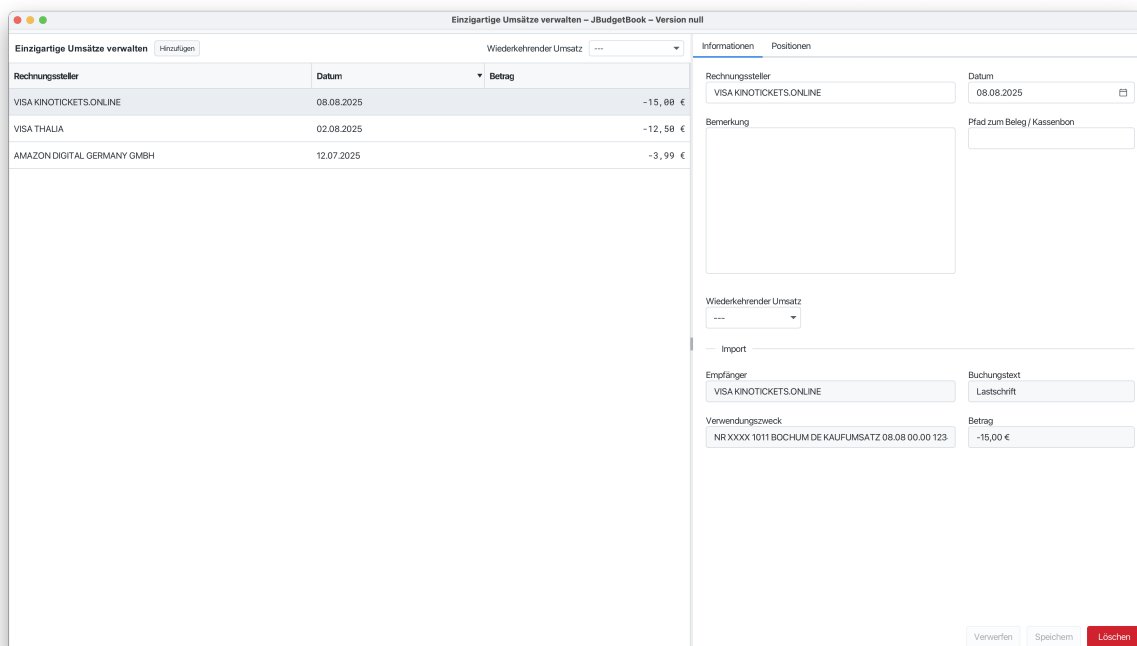
Tabelle 1.4: Konfigurationsmöglichkeiten im Tab „Informationen“

Info
<p>Hinweis zu importierten Umsätzen: Für jeden importierten Umsatz wird ein (einzigartiger) Umsatz angelegt, der eventuell einem wiederkehrenden Umsatz zugeordnet ist und den dort konfigurierten Betrag für den Monat überschreibt. Da die Positionen des importierten Umsatzes im System bearbeitet werden können, kann die Summe der Positionen ungleich dem importierten Betrag sein. In dieser Situation wird eine Warnung unterhalb des importierten Betrags angezeigt, aber der konfigurierte Betrag vom System verwendet.</p>

1.3 Kategorien und Kategoriegruppen

Zur Kategorisierung von Umsätzen können Kategorien herangezogen werden, die nochmal zu Gruppen zusammengefasst werden können. An Kategorien kann jeweils ein Budget konfiguriert werden, welches in der Monats- und Analyseansicht angezeigt wird.

Die Kategoriegruppen sind aktuell nur als Datenmodell implementiert und finden innerhalb des Systems keine Anwendung in den Ansichten zur Auswertung der Umsätze.

1.4 Abrechnungen

Abrechnungen ermöglichen die Gruppierung von Umsätzen, die sich auf ein gemeinsames Ereignis beziehen. Ein Beispiel wäre eine Urlaubsreise, bei der verschiedene Ausgaben (bspw. Flug, Hotel, Mietwagen) anfallen.

Abrechnungen bestehen aus einer Bezeichnung, einer optionalen Beschreibung und einer Liste an Umsätzen. Über diese Umsätze wird eine Summe gebildet. Die Umsätze werden mittels eines Dialogs, der eine Suche über die letzten 100 Umsätze ermöglicht, zur Abrechnung hinzugefügt.



Abbildung 1.3: Listen- & Detailansicht der Abrechnungen

1.5 Datenmodell

Datenmodell des Systems mit Stammdaten (grün und lila) sowie Bewegungsdaten (blau und grau).

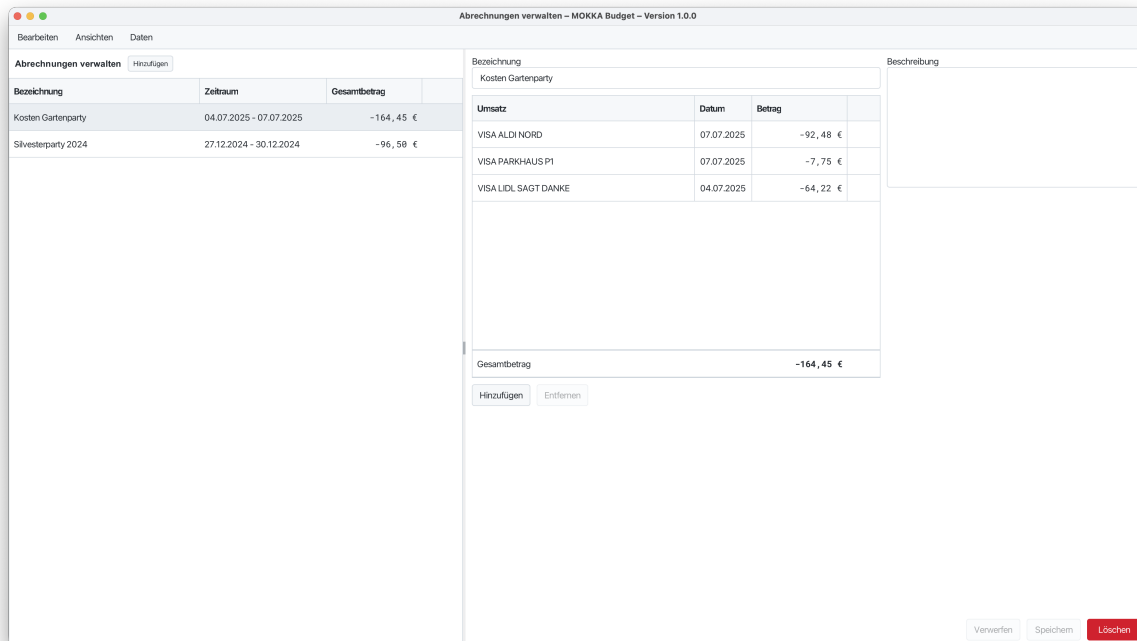

Abbildung 1.4: Datenmodell

Kapitel 2

Umsätze importieren

Über die Ansicht „Umsätze importieren“ können Kontoauszüge im CSV-Format importiert werden. Aktuell werden ausschließlich Dateien im Exportformat der ING verarbeitet. Die Ansicht ist im Menü unter „Daten → Importieren“ zu finden.

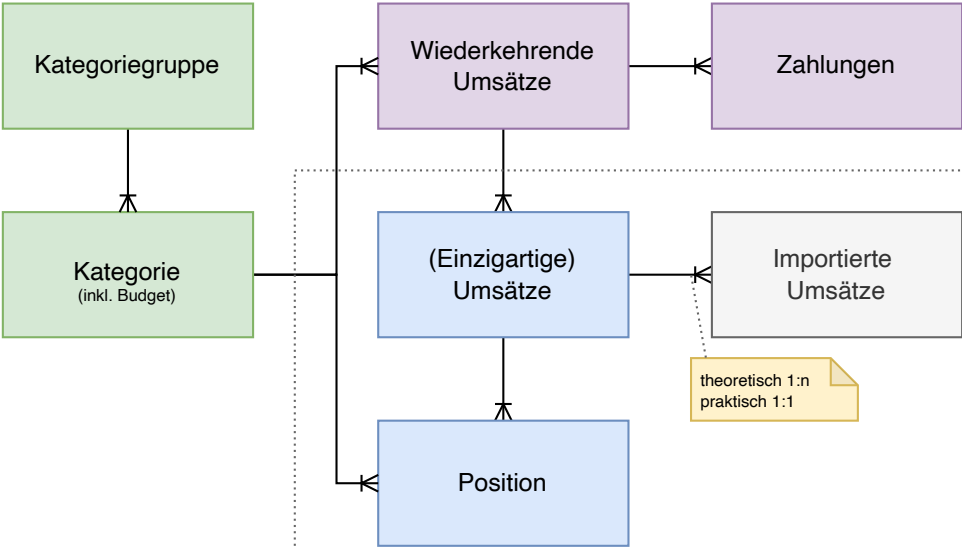
2.1 Ablauf: Umsätze importieren

Eine CSV-Datei kann über den Button „Datei auswählen“ oder per Drag & Drop (in jeder Ansicht) importiert werden. Dann werden die gefundenen Umsätze in einer Tabelle angezeigt (s. Abbildung 2.1). Sobald eine Importdatei geöffnet wird, findet eine Zuordnung der gefundenen Umsätze zu den *wiederkehrenden Umsätzen* im System statt. Umsätze, die bereits importiert wurden, werden standardmäßig nicht importiert und mit einer entsprechenden Anmerkung versehen.

Sollte ein Umsatz nicht automatisch einem wiederkehrenden Umsatz zugeordnet werden – da die Importregeln nicht greifen oder keine konfiguriert wurden –, kann eine manuelle Zuordnung über die Zellen der Spalte „Wiederkehrende Umsätze“ vorgenommen werden. Per Doppelklick auf die Zelle öffnet sich ein Dropdown-Menü mit allen wiederkehrenden Umsätzen im System.

Sollte im System kein passender wiederkehrender Umsatz zu einem realen Umsatz im Import existieren, so kann ein passender aus der Ansicht „Umsätze importieren“ heraus angelegt werden, indem ein Rechtsklick auf der entsprechenden Zeile der Tabelle ausgeführt wird.

Sollten die Zuordnungen soweit korrekt sein, können die ausgewählten Umsätze mittels Klick auf den Button „Ausgewählte importieren“ importiert werden. Dann wird für jeden realen Umsatz ein (einzigartiger) Umsatz im System angelegt, der ggf. mit einem wiederkehrenden Umsatz verknüpft ist, sofern er einem mittels der Importregeln zugeordnet werden konnte.

2.2 Importregeln

Wie reale Umsätze den wiederkehrenden Umsätzen zugeordnet werden sollen, kann in der Detailansicht der wiederkehrenden Umsätze bestimmt werden (s. Abschnitt 1.1). Dort kann festgelegt werden, welchen Text der Empfänger oder der Verwendungszweck enthalten muss. Sind Texte in beiden Bedingungen eingetragen, so müssen beide zutreffen (Und-Verknüpfung).

Umsätze importieren – JBudgetBook – Version null

Umsätze importieren

Datei auswählen | /Users/tmpoq/Downloads/Umsatzanzeige_DE_6011XXXX.csv

<input type="checkbox"/>	Valuta	Empfänger	Buchungstext	Verwendungszweck	Betrag	Wiederkehrender Umsatz	Anmerkungen
<input checked="" type="checkbox"/>	28.08.2025	VISA PARKHAUS P1	Lastschrift	NR XXXX 1011 BOCHUM DE KAUFUMSATZ 28.08 00...	-2,89 €	Parken	
<input checked="" type="checkbox"/>	25.08.2025	VISA PARKHAUS P1	Lastschrift	NR XXXX 1011 BOCHUM DE KAUFUMSATZ 25.08 00...	-4,91 €	Parken	
<input checked="" type="checkbox"/>	18.08.2025	VISA ALDI NORD	Lastschrift	NR XXXX 1011 BOCHUM DE KAUFUMSATZ 18.08 00...	-83,71 €	Wocheneinkauf	
<input checked="" type="checkbox"/>	15.08.2025	VISA LIDL SAGT DANKE	Lastschrift	NR XXXX 1011 BOCHUM DE KAUFUMSATZ 11.08 00...	-69,95 €	Wocheneinkauf	
<input checked="" type="checkbox"/>	14.08.2025	VISA PARKHAUS P1	Lastschrift	NR XXXX 1011 BOCHUM DE KAUFUMSATZ 14.08 00...	-7,31 €	Parken	
<input checked="" type="checkbox"/>	11.08.2025	VISA ALDI NORD	Lastschrift	NR XXXX 1011 BOCHUM DE KAUFUMSATZ 11.08 00...	-98,73 €	Wocheneinkauf	
<input checked="" type="checkbox"/>	08.08.2025	VISA LIDL SAGT DANKE	Lastschrift	NR XXXX 1011 BOCHUM DE KAUFUMSATZ 04.08 00...	-69,86 €	Wocheneinkauf	
<input checked="" type="checkbox"/>	08.08.2025	VISA PARKHAUS P1	Lastschrift	NR XXXX 1011 BOCHUM DE KAUFUMSATZ 08.08 00...	-6,92 €	Parken	
<input checked="" type="checkbox"/>	08.08.2025	VISA KINOTICKETS.ONLINE	Lastschrift	NR XXXX 1011 BOCHUM DE KAUFUMSATZ 08.08 00...	-15,88 €	---	Wird zu einzigartiger Ausgabe.
<input checked="" type="checkbox"/>	04.08.2025	VISA ALDI NORD	Lastschrift	NR XXXX 1011 BOCHUM DE KAUFUMSATZ 04.08 00...	-88,82 €	Wocheneinkauf	
<input checked="" type="checkbox"/>	04.08.2025	VISA STAR TANKSTELLE	Lastschrift	NR XXXX 1011 BOCHUM DE KAUFUMSATZ 04.08 00...	-66,28 €	Tanken	
<input checked="" type="checkbox"/>	03.08.2025	VISA PARKHAUS P1	Lastschrift	NR XXXX 1011 BOCHUM DE KAUFUMSATZ 03.08 00...	-3,76 €	Parken	
<input checked="" type="checkbox"/>	02.08.2025	VISA THALIA	Lastschrift	NR XXXX 1011 BOCHUM DE KAUFUMSATZ 02.08 00...	-12,58 €	---	Wird zu einzigartiger Ausgabe.
<input checked="" type="checkbox"/>	01.08.2025	VISA LIDL SAGT DANKE	Lastschrift	NR XXXX 1011 BOCHUM DE KAUFUMSATZ 28.07 00...	-69,97 €	Wocheneinkauf	
<input checked="" type="checkbox"/>	28.07.2025	VISA ALDI NORD	Lastschrift	NR XXXX 1011 BOCHUM DE KAUFUMSATZ 28.07 00...	-69,86 €	Wocheneinkauf	
<input checked="" type="checkbox"/>	25.07.2025	VISA LIDL SAGT DANKE	Lastschrift	NR XXXX 1011 BOCHUM DE KAUFUMSATZ 21.07 00...	-59,25 €	Wocheneinkauf	
<input checked="" type="checkbox"/>	21.07.2025	VISA ALDI NORD	Lastschrift	NR XXXX 1011 BOCHUM DE KAUFUMSATZ 21.07 00...	-78,97 €	Wocheneinkauf	
<input checked="" type="checkbox"/>	18.07.2025	VISA LIDL SAGT DANKE	Lastschrift	NR XXXX 1011 BOCHUM DE KAUFUMSATZ 14.07 00...	-57,94 €	Wocheneinkauf	
<input checked="" type="checkbox"/>	14.07.2025	VISA ALDI NORD	Lastschrift	NR XXXX 1011 BOCHUM DE KAUFUMSATZ 14.07 00...	-75,48 €	Wocheneinkauf	

Ausgewählte Importieren

Abbildung 2.1: Ansicht „Umsätze importieren“

Sind mehrere Importregeln je wiederkehrendem Umsatz konfiguriert, reicht eine Übereinstimmung aus, damit ein realer Umsatz diesem wiederkehrenden Umsatz zugeordnet wird.

Kapitel 3

Ansichten

Neben den Verwaltungsansichten, die eingehend erwähnt wurden, existieren drei Ansichten zur Auswertung der Ein- und Ausnahmen, die nachfolgend beschrieben werden.

3.1 Monatsansicht

Die Monatsansicht ermöglicht einen schnellen Überblick über alle Ausgaben eines Monats. Importierte Umsätze werden mit einem Icon gekennzeichnet, was somit anzeigt, dass eine Ausgabe bereits erfolgt ist. Das ist vor allem bei wiederkehrenden Ausgaben interessant, da dann der importierte Betrag in der Ansicht angezeigt wird – gilt für alle Ansichten – und nicht die geplante Ausgabe, wie sie im Tab „Zahlungen“ in der Verwaltungsansicht der wiederkehrenden Ausgabe vorgemerkt ist (s. Abschnitt 1.1).



Abbildung 3.1: Monatsansicht / Dashboard (aktueller Monat: August 2025)

Neben der Tabelle auf der linken Seite, findet sich in der Mitte eine detailliertere Aufschlüsselung der Ausgaben pro Kategorie in dem angezeigten Monat. Außerdem zeigt ein Diagramm die Entwicklung der Ausgaben in den letzten 12 Monaten an – ausgehend von dem angezeigten Monat. So können Trends einfach erkannt werden.

Auf der rechten Seite werden alle aktiven Budgets mit deren Füllstand angezeigt. Sollte ein Budget zu 90% oder mehr aufgebraucht sein, wird der Balken rot eingefärbt.

3.2 Jahresansicht

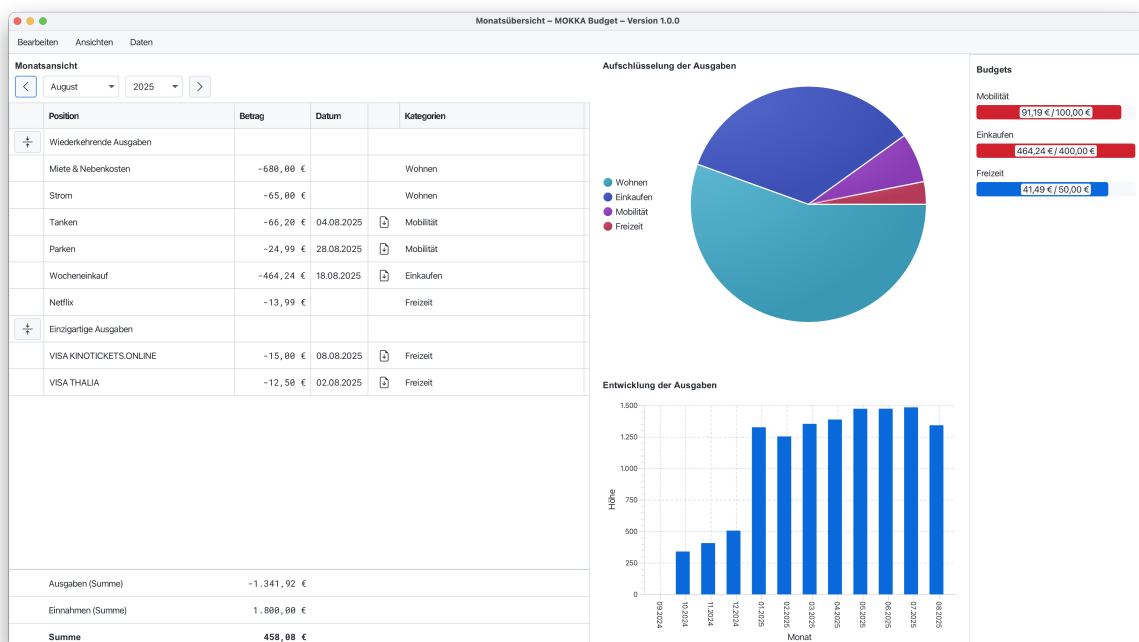
Die Jahresansicht ermöglicht die Übersicht aller wiederkehrenden Ausgaben eines Jahres – gruppiert nach Kategorie (s. Abbildung 3.2). Dabei ist die Ansicht in 2 Tabellen unterteilt:

Die obere Tabelle stellt die Ein- und Ausgaben eines jeden Monats gegenüber, sodass der Saldo pro Monat schnell abgelesen werden kann. Außerdem kann der oberen Tabelle unten rechts das Gesamtsaldo des betrachteten Jahres entnommen werden.

Während die Einnahmen nicht weiter aufgeschlüsselt werden, werden die wiederkehrenden Ausgaben gruppiert nach Kategorien in der unteren Tabelle detaillierter dargestellt. Eine Zelle enthält jeweils die Höhe einer wiederkehrenden Ausgabe pro Monat und ganz rechts in der Spalte „Jahr“ die Gesamtsumme der Ausgabe (also bspw. wie viel Geld für Tanken fällig wurde). Alle anderen – also einzigartige – Ausgaben, die keinem wiederkehrenden Umsatz zugeordnet sind, werden pro Kategorie als „Sonstige“ zusammengefasst.

Jahresübersicht – JBudgetBook – Version null													
Jahresübersicht	2025												
Übersicht	Januar	Februar	März	April	Mai	Juni	Juli	August	September	Oktober	November	Dezember	Jahr
Einnahmen	1.800,00 €	1.800,00 €	1.800,00 €	1.800,00 €	1.800,00 €	1.800,00 €	1.800,00 €	1.800,00 €	1.800,00 €	1.800,00 €	1.800,00 €	1.800,00 €	21.600,00 €
Ausgaben	-1.326,11 €	-1.253,24 €	-1.353,11 €	-1.387,43 €	-1.473,09 €	-1.473,44 €	-1.484,22 €	-1.341,92 €	-1.188,99 €	-1.257,42 €	-1.188,99 €	-1.188,99 €	-15.916,95 €
Gesamt	473,89 €	546,76 €	446,89 €	412,57 €	326,91 €	326,56 €	315,78 €	458,08 €	611,01 €	542,58 €	611,01 €	611,01 €	5.683,05 €
Ausgaben	Januar	Februar	März	April	Mai	Juni	Juli	August	September	Oktober	November	Dezember	Jahr
Wohnen													
Miete & Nebenkosten	-680,00 €	-680,00 €	-680,00 €	-680,00 €	-680,00 €	-680,00 €	-680,00 €	-680,00 €	-680,00 €	-680,00 €	-680,00 €	-680,00 €	-8.160,00 €
Strom	-70,00 €	-70,00 €	-70,00 €	-70,00 €	-70,00 €	-70,00 €	-70,00 €	-65,00 €	-65,00 €	-65,00 €	-65,00 €	-65,00 €	-815,00 €
Rundfunkbeitrag	-55,00 €	-	-	-55,00 €	-	-	-55,00 €	-	-	-55,00 €	-	-	-220,32 €
Mobilität													
Tanken	-74,00 €	-74,11 €	-73,70 €	-67,33 €	-69,23 €	-74,98 €	-72,01 €	-66,20 €	-70,00 €	-70,00 €	-70,00 €	-70,00 €	-852,36 €
Parken	-16,63 €	-2,43 €	-2,25 €	-15,35 €	-2,13 €	-4,37 €	-17,34 €	-24,99 €	-10,00 €	-10,00 €	-10,00 €	-10,00 €	-125,49 €
Einkaufen													
Wocheneinkauf	-402,26 €	-412,71 €	-513,17 €	-472,33 €	-575,85 €	-630,10 €	-558,46 €	-464,24 €	-350,00 €	-350,00 €	-350,00 €	-350,00 €	-5.429,12 €
Versicherungen													
Haftpflichtversicherung	-13,35 €	-	-	-13,35 €	-	-	-13,35 €	-	-	-13,35 €	-	-	-53,40 €
Hausratversicherung	-	-	-	-	-61,89 €	-	-	-	-	-	-	-	-61,89 €
Freizeit													
Netflix	-13,99 €	-13,99 €	-13,99 €	-13,99 €	-13,99 €	-13,99 €	-13,99 €	-13,99 €	-13,99 €	-13,99 €	-13,99 €	-13,99 €	-167,88 €
Sonstige	-	-	-	-	-	-	-3,99 €	-27,50 €	-	-	-	-	-31,49 €
Ausgaben	-1.326,11 €	-1.253,24 €	-1.353,11 €	-1.387,43 €	-1.473,09 €	-1.473,44 €	-1.484,22 €	-1.341,92 €	-1.188,99 €	-1.257,42 €	-1.188,99 €	-1.188,99 €	-15.916,95 €

Abbildung 3.2: Jahresansicht (aktueller Monat: August 2025)

Beispiel: Wocheneinkauf

In Abbildung 3.2 kann erkannt werden, dass die geplanten Ausgaben für den Wocheneinkauf pro Monat überschritten werden. Ab August 2025 werden 350 Euro bis zum Ende des Jahres aufgeführt, das ist das Planungselement, welches bei dem wiederkehrenden Umsatz „Wocheneinkauf“ unter „Zahlungen“ hinterlegt ist (s. Abschnitt 1.1). Hier könnte jetzt genauer in die Analyse gegangen werden, weshalb die Ausgaben höher als erwartet sind oder das Planungselement nach oben korrigiert werden. Dann würden bspw. 400 Euro in Zukunft geplant werden und bspw. im Jahr 2026 pro Monat für Wocheneinkäufe angezeigt werden. Somit kann Ende des Jahres bpsw. in das nächste Jahr geschaut werden, um herauszufinden, wie hoch die Fixkosten pro Monat voraussichtlich sein werden.

Anmerkung: Es gibt aktuell keine Ansicht, die eine Auflistung aller Ausgaben (inkl. einzigartiger Ausgaben) pro Monat oder Jahr ermöglicht und dabei eine Summe bildet. Sollte eine solche Ansicht benötigt werden, kann etwas ähnliches über die Analyseansicht erreicht werden, indem eine Kategorie ausgewählt und im Diagramm auf den Balken des entsprechenden Monats geklickt wird. So kann – etwas umständlich – eine Aufschlüsselung aller Ausgaben eines Monats mit dazugehöriger Summe vorgenommen werden.

3.3 Analyseansicht

Die Analyseansicht ermöglicht die Untersuchung der Ausgaben einer Umsatzkategorie, um die Entwicklung der Ausgaben innerhalb eines gewählten Zeitraums nachvollziehen zu können. Die Visualisierung erfolgt mithilfe eines Balkendiagramms, welches drei Achsen hat: Eine Abszissenachse (x-Achse) und zwei Ordinatenachsen (y-Achsen).

Die x-Achse zeigt die Monate und die linke y-Achse zeigt die Höhe der Ausgaben in dieser Kategorie für den jeweiligen Monat. Die rechte x-Achse zeigt die kumulierte Höhe der Ausgaben für den dargestellten Zeitraum. Diese Kumulation wird als Linie auf dem Balkendiagramm dargestellt.

Sollte ein Budget für die ausgewählte Kategorie gepflegt sein, wird dieses als horizontale, rot gestrichelte Linie angezeigt. Diese Linie richtet sich in Abhängigkeit des eingestellten Budgettyps („monatlich“ oder „jährlich“) entweder an der linken oder rechten Abszissenachse aus.

Ein Klick auf einen Balken befüllt die Tabelle auf der rechten Seite der Ansicht und deckt somit alle Ausgaben des Monats innerhalb dieser Kategorie auf (s. Abbildung 3.3).

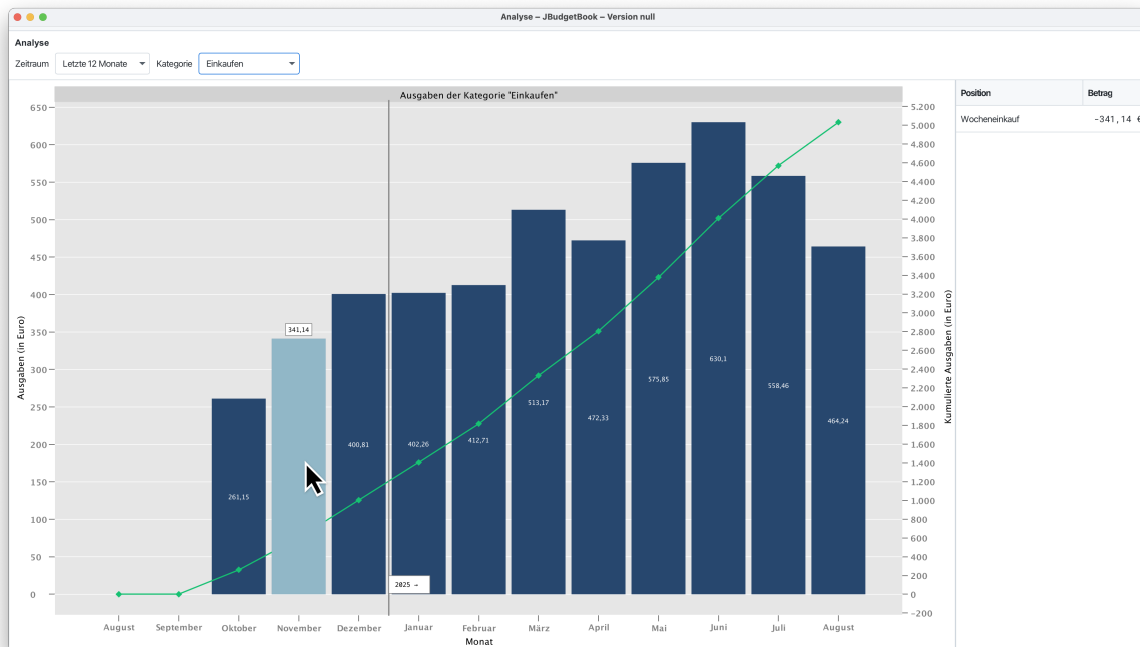

Abbildung 3.3: Analyseansicht (geklickt auf den Balken „November 2024“)